



SERVIÇO PÚBLICO FEDERAL
CONSELHO FEDERAL DE MEDICINA
CONSELHO REGIONAL DE MEDICINA DO ESTADO DE PERNAMBUCO - CREMEPE
DEPARTAMENTO DE FISCALIZAÇÃO

RELATÓRIO DE VISTORIA 357/2022/PE

Razão Social: CASA DE SAÚDE E MATERNIDADE ELZA MARIA DA SILVEIRA BARROS DINIZ

Nome Fantasia: CASA DE SAÚDE E MATERNIDADE ELZA MARIA DA SILVEIRA BARROS DINIZ

CNPJ: 08.680.752/0001-52

Nº CNES: 2500078

Endereço: RUA FLORIANO PEIXOTO, S/N

Bairro: CENTRO

Cidade: Maraial - PE

Telefone(s):

Diretor Técnico: FRANCISCO ISMAEL LUCENA - CRM-PE: 27669

Origem: COORDENAÇÃO FISCALIZAÇÃO

Fato Gerador: OPERAÇÃO CRM

Fiscalização Presencial / Telefiscalização: Fiscalização Presencial

Data da fiscalização: 03/10/2022 - 09:30 a 11:30

Equipe de Fiscalização: Dr. Sylvio de Vasconcellos e Silva Neto CRM-PE:10589

Equipe de Apoio da Fiscalização: Andrea Pimentel

Acompanhante(s)/Informante(s) da instituição: José Flávio Cavalcanti da Silva; Débora Laís de Moura da Silva

Cargo(s): Secretário de Saúde; Coordenadora de Enfermagem, COREN 525302

1. CONSIDERAÇÕES INICIAIS

Ao analisar o relatório em tela, é importante levar em consideração os seguintes normativos:

- Resolução CREMEPE 06/2020 - Define e disciplina técnica à distância por comando remoto como estratégia de fiscalização nos locais de trabalho, quer sejam públicos ou privados, durante a pandemia da COVID-19;

- Decreto Legislativo n 195, de 15 de janeiro de 2021, que prorroga, por 180 dias, o reconhecimento, para os fins do disposto no art. 65 da Lei Complementar Federal n 101, de 4 de maio de 2000, da ocorrência do estado de calamidade pública no Estado de Pernambuco, reconhecido pelo Decreto Legislativo n 9, de 24 de março de 2020;

- Decreto 50.434, do Governo do Estado de Pernambuco, de 15 de março de 2021, Art. 1 Fica declarada a existência de situação anormal caracterizada como "Estado de Calamidade Pública", em razão do Desastre de Doenças Infecciosas Virais (COBRADE 1.5.1.1.0), por um período de 180 dias, nos Municípios do Estado de Pernambuco e no Distrito Estadual de Fernando de Noronha; prorrogado pelo Decreto 51.342, por 90 dias, até 11 de dezembro de 2021; Decreto 52.050, publicado no DOE no dia 22/12/21 e que entra em vigor a partir do dia 01/01/22 até o dia 31/03/22; Decreto 52.504 de 28/03/2022 e Decreto 52630 de 19/04/2022.



**SERVIÇO PÚBLICO FEDERAL
CONSELHO FEDERAL DE MEDICINA
CONSELHO REGIONAL DE MEDICINA DO ESTADO DE PERNAMBUCO - CREMEPE
DEPARTAMENTO DE FISCALIZAÇÃO**

- Resolução CREMEPE nº 03 de 2020 - Torna obrigatório ao diretor técnico ou médico, a notificação ao CREMEPE do protocolo para fluxo de atendimento de pacientes com suspeita de Covid-19 e dos estoques de EPIs disponível para os profissionais de saúde na unidade.
- WHO (World Health Organization) Interim guidance, 27 february 2020 – Rational use of personal protective equipment for coronavirus disease 2019 (COVID-19);
- No dia 11/03/2020 a WHO (OMS) declarou estado de Pandemia em virtude da doença causada pelo novo coronavírus (Sars-Cov-2);
- Portaria GM/MS 913 de 22/04/22 - Declara o encerramento da Emergência de Saúde Pública de Importância Nacional em decorrência da infecção humana pelo novo coronavírus (2019-nCoV) e revoga a Portaria GM/MS 188 de 03/02/2020.
- Portaria CFM nº 68/2020;
- Nota técnica GVIMS/GGTES/Anvisa N 04/2020;
- Nota técnica GVIMS/GGTES/Anvisa N 06/2020 - Orientações para a prevenção e o controle das infecções pelo novo coronavírus (SARS-CoV-2) em procedimentos cirúrgicos (Complementar a nota técnica GVIMS/GGTES/Anvisa N 04/2020);
- Ministério Público do Trabalho (MPT) e Procuradoria Geral do Trabalho (PGT) - Nota Técnica Conjunta N. 15/2020; GT Nacional Covid-19/ GT Saúde na Saúde Covid-19 - Sobre gestão de unidades de saúde para a proteção da saúde dos trabalhadores em serviços de saúde;
- Portaria SEPRT 1066 de 23/09/2019 - Aprova a nova redação da Norma Regulamentadora número 24 - Condições de Higiene e Conforto nos Locais de Trabalho.

O que motivou a vistoria foi solicitação do 1 Secretário e Chefe da Fiscalização Dr. André Soares Dubeux.

Sugiro analisar o relatório em tela em conjunto com o relatório anterior datado de 11/06/2021, sistema CFM 133/2021.

Trata-se de uma Unidade de Saúde Pública Municipal.

Não conta com UTI nem com Centro Cirúrgico.

Possui 08 leitos de internação e uma Sala de Parto.

Realiza atendimentos de urgência/emergência nas seguintes especialidades:

- Clínica Médica;
- Pediatria;
- Covid (adulto e pediátrico);
- Partos (apenas em período expulsivo).

Informa que possui um total de 04 médicos.

Há também ambulatório de:

- Ginecologia/obstetrícia;
- Psiquiatria.



**SERVIÇO PÚBLICO FEDERAL
CONSELHO FEDERAL DE MEDICINA
CONSELHO REGIONAL DE MEDICINA DO ESTADO DE PERNAMBUCO - CREMEPE
DEPARTAMENTO DE FISCALIZAÇÃO**

2. NATUREZA DO SERVIÇO

- 2.1. Natureza do Serviço: PÚBLICO - Municipal
- 2.2. Gestão : Pública

3. COMISSÕES

- 3.1. A unidade dispõe de mais de 30 médicos: Não
- 3.2. Comissão de Revisão de Prontuários: **Não**
- 3.3. Comissão de Revisão de Óbito: **Não**
- 3.4. Comissão de Controle de Infecção em Serviço de Saúde - CISS (antiga CCIH): **Não**
- 3.5. Realiza pesquisas: Não
- 3.6. Comissão Interna de Prevenção de Acidentes (CIPA - se regime do trabalho CLT) ou Comissão Local de Saúde do Trabalhador (CLST - se regime do trabalho RJU): Não
- 3.7. Núcleo de Segurança do Paciente: **Não**

4. PORTE DO HOSPITAL

- 4.1. : Porte I

5. CORPO MÉDICO - MATERNIDADE

- 5.1. Médico pediatra / neonatologista nas 24 horas: 0

6. REPOUSO MÉDICO

- 6.1. Repouso médico: Sim

QUARTO COM INSTALAÇÕES SANITÁRIAS E DE CONFORTO COMPLETAS PARA O MÉDICO PLANTONISTA

- 6.2. Cama(s): Sim
- 6.3. Roupas de cama: Sim

7. INFORMAÇÕES CADASTRAIS

- 7.1. Alvará da Vigilância Sanitária: Não acessado
- 7.2. Alvará do Corpo de Bombeiros: Não acessado
- 7.3. Certificado de Regularidade de Inscrição de Pessoa Jurídica: Não possui



**SERVIÇO PÚBLICO FEDERAL
CONSELHO FEDERAL DE MEDICINA
CONSELHO REGIONAL DE MEDICINA DO ESTADO DE PERNAMBUCO - CREMEPE
DEPARTAMENTO DE FISCALIZAÇÃO**

8. CONDIÇÕES ESTRUTURAIS DE AMBIENTE ESPECÍFICO

- 8.1. Sinalização de acessos: Não
- 8.2. Ambiente com boas condições de higiene e limpeza: Não
- 8.3. Instalações elétricas compatíveis com a segurança do paciente: **Não**

9. ESTRUTURA ORGANIZACIONAL E INFRAESTRUTURA

- 9.1. Serviços terceirizados: Não
- 9.2. No momento da vistoria, foi observada a presença de animais sinantrópicos: Sim
- 9.3. Instalações prediais livres de trincas, rachaduras, mofos e/ou infiltrações: Não
- 9.4. Sinalização de acessos: Não
- 9.5. Gerador de energia elétrica e reserva de combustível: Não

REDE DE GASES

- 9.6. A rede de gases abastece todo o hospital: Não

SETORES

- 9.7. Serviços de Urgência e Emergência: **Não**

10. ATIVIDADES / SERVIÇOS HOSPITALARES

- 10.1. Ambulatório: Sim (Ginecologia e obstetrícia e psiquiatria.)
- 10.2. Unidade de internação: Sim
- 10.3. Serviço hospitalar de urgência e emergência: Sim
- 10.4. Centro cirúrgico: Não
- 10.5. Laboratório de análises clínicas: Não
- 10.6. Laboratório de patologias clínicas: Não
- 10.7. Posto de coleta para análises clínicas: Não
- 10.8. Necrotério: Sim
- 10.9. Serviço de engenharia para infraestrutura: **Não**
- 10.10. Serviço de engenharia e medicina do trabalho: **Não**

11. SERVIÇO HOSPITALAR DE URGÊNCIA E EMERGÊNCIA - SALA DE REANIMAÇÃO PEDIÁTRICA ** (2)

- 11.1. 2 macas (leitos): **Não (Não possui sala de reanimação pediátrica.)**

12. SERVIÇO HOSPITALAR DE URGÊNCIA E EMERGÊNCIA - SALA DE REANIMAÇÃO



SERVIÇO PÚBLICO FEDERAL
CONSELHO FEDERAL DE MEDICINA
CONSELHO REGIONAL DE MEDICINA DO ESTADO DE PERNAMBUCO - CREMEPE
DEPARTAMENTO DE FISCALIZAÇÃO

ADULTO ** (3)

- 12.1. 2 macas (leitos): Sim
- 12.2. Pia com água corrente para uso da equipe de saúde: Sim
- 12.3. Sabonete líquido: Sim
- 12.4. Toalha de papel: Sim
- 12.5. Carrinho, maleta ou kit contendo medicamentos e materiais para atendimento às emergências: Sim

O CARRINHO É COMPOSTO POR

- 12.6. Aspirador de secreções: Sim
- 12.7. Cânulas / tubos endotraqueais: Sim
- 12.8. Cânulas naso ou orofaríngeas: Sim
- 12.9. Desfibrilador com monitor: **Não**
- 12.10. EPI (equipamentos de proteção individual) para atendimento das intercorrências: Sim
- 12.11. Laringoscópio com lâminas adequadas: Sim
- 12.12. Máscara laríngea: Sim

MEDICAMENTOS PARA ATENDIMENTO DE PARADA CARDIORRESPIRATÓRIA E ANAFILAXIA

- 12.13. Adrenalina (Epinefrina): Sim
- 12.14. Água destilada: Sim
- 12.15. Aminofilina: Sim
- 12.16. Amiodarona: Sim
- 12.17. Atropina: Sim
- 12.18. Brometo de Ipratrópio: **Não**
- 12.19. Cloreto de potássio: Sim
- 12.20. Cloreto de sódio: Sim
- 12.21. Deslanosídeo: Sim
- 12.22. Dexametasona: Sim
- 12.23. Diazepam: Sim
- 12.24. Diclofenaco de Sódio: Sim
- 12.25. Dipirona: Sim
- 12.26. Dobutamina: Sim
- 12.27. Dopamina: Sim
- 12.28. Escopolamina (hioscina): Sim
- 12.29. Fenitoína: Sim
- 12.30. Fenobarbital: Sim
- 12.31. Furosemida: Sim
- 12.32. Glicose: Sim
- 12.33. Haloperidol: Sim
- 12.34. Hidantoína: Sim
- 12.35. Hidrocortisona: Sim



**SERVIÇO PÚBLICO FEDERAL
CONSELHO FEDERAL DE MEDICINA
CONSELHO REGIONAL DE MEDICINA DO ESTADO DE PERNAMBUCO - CREMEPE
DEPARTAMENTO DE FISCALIZAÇÃO**

- 12.36. Insulina: Sim
- 12.37. Isossorbida: Sim
- 12.38. Lidocaína: Sim
- 12.39. Meperidina: Sim
- 12.40. Midazolan: Sim
- 12.41. Ringer Lactato: Sim
- 12.42. Soro Glico-Fisiológico: Sim
- 12.43. Solução Glicosada: Sim
- 12.44. Fonte de oxigênio com máscara aplicadora e umidificador: Sim
- 12.45. Oxímetro de pulso: Sim
- 12.46. Ressuscitador manual do tipo balão auto inflável com reservatório e máscara: Sim
- 12.47. Seringas, agulhas e equipo para aplicação endovenosa: Sim
- 12.48. Sondas para aspiração: Sim
- 12.49. Sondas dentro do prazo de validade de esterilização: Sim
- 12.50. Os medicamentos estão dentro do prazo de validade: Sim

13. SERVIÇO HOSPITALAR DE URGÊNCIA E EMERGÊNCIA - SALA DE ISOLAMENTO PEDIÁTRICO ** (4)

- 13.1. Área ou antecâmara de acesso ao quarto com lavatório: Não
- 13.2. Armário para acondicionar roupas e materiais limpos: Não
- 13.3. Hamper para acondicionar roupas sujas: Não
- 13.4. Pia com água corrente para uso da equipe de saúde: Não
- 13.5. Sabonete líquido: Não
- 13.6. Toalha de papel: Não
- 13.7. Visor que permita visibilidade da enfermagem: Não
- 13.8. Sanitário para portador de necessidades especiais: Não

14. SERVIÇO HOSPITALAR DE URGÊNCIA E EMERGÊNCIA - SALA DE ISOLAMENTO ADULTO ** (5)

- 14.1. Área ou antecâmara de acesso ao quarto com lavatório: Não
- 14.2. Armário para acondicionar roupas e materiais limpos: Não
- 14.3. Hamper para acondicionar roupas sujas: Não
- 14.4. Pia com água corrente para uso da equipe de saúde: Não
- 14.5. Sabonete líquido: Não
- 14.6. Toalha de papel: Não
- 14.7. Visor que permita visibilidade da enfermagem: Não
- 14.8. Sanitário para portador de necessidades especiais: Não

15. SERVIÇO HOSPITALAR DE URGÊNCIA E EMERGÊNCIA - SALA DE CLASSIFICAÇÃO DE RISCO ** (6)



**SERVIÇO PÚBLICO FEDERAL
CONSELHO FEDERAL DE MEDICINA
CONSELHO REGIONAL DE MEDICINA DO ESTADO DE PERNAMBUCO - CREMEPE
DEPARTAMENTO DE FISCALIZAÇÃO**

- 15.1. Afere os sinais vitais no acesso dos pacientes ao serviço de urgência e emergência:
Sim
- 15.2. Pressão arterial: Sim
- 15.3. Pulso / frequência cardíaca: Sim
- 15.4. Temperatura: Sim
- 15.5. Glicemia capilar: Sim
- 15.6. Oximetria de pulso: Sim
- 15.7. Mesa ou estação de trabalho: Sim
- 15.8. 1 cadeira para enfermeiro(a): Sim
- 15.9. 2 cadeiras: Sim
- 15.10. Garante a privacidade no atendimento ao paciente: Sim
- 15.11. Pia com água corrente para uso da equipe de saúde: Sim
- 15.12. Sabonete líquido: Não
- 15.13. Toalha de papel: Sim
- 15.14. Após a classificação de risco, o paciente é encaminhado ao consultório médico: Sim

16. MEDICAMENTOS DISPONÍVEIS ** (7)

GRUPO ALCALINIZANTES

- 16.1. Bicarbonato de sódio: Sim

GRUPO ANALGÉSICOS / ANTIPIRÉTICOS

- 16.2. Dipirona: Sim
- 16.3. Paracetamol: Sim
- 16.4. Morfina: **Não**
- 16.5. Tramadol: Sim

GRUPO ANESTÉSICOS

- 16.6. Lidocaína: Sim

GRUPO ANSIOLÍTICOS E SEDATIVOS

- 16.7. Diazepan: Sim
- 16.8. Midazolan (Dormonid): Sim

GRUPO ANTAGONISTA DOS BENZODIAZEPÍNICOS

- 16.9. Flumazenil (Lanexat): **Não**



SERVIÇO PÚBLICO FEDERAL
CONSELHO FEDERAL DE MEDICINA
CONSELHO REGIONAL DE MEDICINA DO ESTADO DE PERNAMBUCO - CREMEPE
DEPARTAMENTO DE FISCALIZAÇÃO

GRUPO ANTAGONISTA DOS NARCÓTICOS

16.10. Cloridrato de naloxona (Narcan): **Não**

GRUPO ANTIAGREGANTE PLAQUETÁRIOS

16.11. Ácido acetilsalicílico 100: Sim

16.12. Ácido acetilsalicílico 500: Sim

GRUPO ANTIALÉRGICO

16.13. Prometazina: Sim

GRUPO ANTIARRÍTMICOS

16.14. Amiodarona (Ancoron): **Não**

16.15. Propranolol: Sim

16.16. Verapamil (Dilacoron): **Não**

GRUPO ANTIBIÓTICOS INJETÁVEIS

16.17. Ampicilina: Sim

16.18. Cefalotina: Sim

16.19. Ceftriaxona: Sim

16.20. Ciprofloxacino: Sim

16.21. Clindamicina: **Não**

16.22. Metronidazol: Sim

GRUPO ANTICOAGULANTES

16.23. Heparina: **Não**

16.24. Enoxaparina: **Não**

GRUPO ANTICOVULSIVANTE

16.25. Fenobarbital: Sim

16.26. Fenitoína (Hidantal): **Não**

16.27. Carbamazepina: Sim

16.28. Sulfato de magnésio: **Não**

GRUPO ANTIEMÉTICOS

16.29. Bromoprida: Sim

16.30. Metoclopromida: Sim

16.31. Ondansetrona: Sim



SERVIÇO PÚBLICO FEDERAL
CONSELHO FEDERAL DE MEDICINA
CONSELHO REGIONAL DE MEDICINA DO ESTADO DE PERNAMBUCO - CREMEPE
DEPARTAMENTO DE FISCALIZAÇÃO

16.32. Dimenidrinato (Dramin B6): Sim

GRUPO ANTIESPASMÓDICO

16.33. Atropina: Sim

16.34. Hioscina (escopolamina): Sim

GRUPO ANTI-HIPERTENSIVOS

16.35. Captopril: Sim

16.36. Enalapril: Sim

16.37. Hidralazina: Sim

16.38. Nifedipina: Sim

16.39. Nitroprussiato de sódio: **Não**

16.40. Propranolol: Sim

16.41. Atenolol: Sim

16.42. Metoprolol: Sim

16.43. Anlodipino: Sim

GRUPO ANTI-INFLAMATÓRIO

16.44. Cetoprofeno: Sim

16.45. Diclofenaco de sódio: Sim

16.46. Tenoxicam: **Não**

GRUPO ANTISSÉPTICOS TÓPICOS

16.47. Álcool 70%: Sim

16.48. Clorexidina: Sim

GRUPO BRONCODILATADORES

16.49. Aminofilina: Sim

16.50. Salbutamol: Sim

16.51. Fenoterol (Berotec): Sim

16.52. Brometo de ipratrópio: Sim

GRUPO CARDIOTÔNICO

16.53. Deslanosídeo (Cedilanide): **Não**

16.54. Digoxina: **Não**

GRUPO COAGULANTES

16.55. Vitamina K: Sim



SERVIÇO PÚBLICO FEDERAL
CONSELHO FEDERAL DE MEDICINA
CONSELHO REGIONAL DE MEDICINA DO ESTADO DE PERNAMBUCO - CREMEPE
DEPARTAMENTO DE FISCALIZAÇÃO

GRUPO CORTICÓIDES

- 16.56. Dexametasona: Sim
16.57. Hidrocortisona: Sim

GRUPO DIURÉTICOS

- 16.58. Espironolactona (Aldactone): **Não**
16.59. Furosemida: Sim
16.60. Manitol: **Não**

GRUPO ENEMA / LAXANTES

- 16.61. Clister glicerinado: **Não**
16.62. Fleet enema: Sim
16.63. Óleo mineral: Sim

GRUPO GASTROPROTETOR

- 16.64. Ranitidina: **Não**
16.65. Omeprazol: Sim

GRUPO HIPERTENSORES

- 16.66. Adrenalina: Sim
16.67. Dopamina: Sim
16.68. Dobutamina: Sim
16.69. Etilefrina (Efortil): **Não**
16.70. Noradrenalina: Sim

GRUPO HIPOGLICEMIANTES

- 16.71. Insulina NPH: Sim
16.72. Insulina regular: Sim

GRUPO LAVAGEM GÁSTRICA

- 16.73. Carvão ativado: **Não**

GRUPO SOLUÇÕES ORAIS

- 16.74. Sais para reidratação oral: Sim

GRUPO PARENTERAIS



SERVIÇO PÚBLICO FEDERAL
CONSELHO FEDERAL DE MEDICINA
CONSELHO REGIONAL DE MEDICINA DO ESTADO DE PERNAMBUCO - CREMEPE
DEPARTAMENTO DE FISCALIZAÇÃO

- 16.75. Água destilada: Sim
- 16.76. Cloreto de potássio: Sim
- 16.77. Cloreto de sódio: Sim
- 16.78. Glicose hipertônica: Sim
- 16.79. Glicose isotônica: **Não**
- 16.80. Gluconato de cálcio: **Não**
- 16.81. Ringer lactato: Sim
- 16.82. Solução fisiológica 0,9%: Sim
- 16.83. Solução glicosada 5%: Sim

GRUPO UTEROTÔNICOS

- 16.84. Metilergometrina: **Não**
- 16.85. Misoprostol: **Não**
- 16.86. Ocitocina: Sim

GRUPO VASODILATADOR CORONARIANO

- 16.87. Isossorbida: **Não**

GRUPO VITAMINAS

- 16.88. Tiamina (vitamina B1): **Não**

17. SERVIÇO HOSPITALAR DE URGÊNCIA E EMERGÊNCIA - ESTRUTURA DA UNIDADE ** (8)

- 17.1. A entrada da ambulância tem acesso ágil para a sala de emergência (sala vermelha): Não
- 17.2. Área externa para desembarque de ambulâncias é coberta: Sim
- 17.3. Sala específica para observação dos pacientes por critério de gravidade: Sim
- 17.4. Sala de reanimação (sala vermelha) com o mínimo de 2 leitos: Sim
- 17.5. Sala de isolamento: **Não**
- 17.6. Sala de isolamento pediátrico: **Não**
- 17.7. Sala específica para o atendimento aos pacientes psiquiátricos (saúde mental): Não
- 17.8. Consultório médico: Sim
- 17.9. Quartos: 1

18. SERVIÇO HOSPITALAR DE URGÊNCIA E EMERGÊNCIA - CARACTERÍSTICAS GERAIS ** (9)

- 18.1. Número de atendimentos de emergência anual ultrapassa 50.000: Não



**SERVIÇO PÚBLICO FEDERAL
CONSELHO FEDERAL DE MEDICINA
CONSELHO REGIONAL DE MEDICINA DO ESTADO DE PERNAMBUCO - CREMEPE
DEPARTAMENTO DE FISCALIZAÇÃO**

- 18.2. Critério para definir prioridades no atendimento: Sim
- 18.3. Protocolo de Acolhimento com Classificação de Risco: Sim
- 18.4. Manchester: Sim

19. SERVIÇO HOSPITALAR DE URGÊNCIA E EMERGÊNCIA - ÁREA DIAGNÓSTICA ** (10)

- 19.1. Sala de raios-x: **Não**
- 19.2. Sala de ultrassonografia: Não
- 19.3. Sala de tomografia: Não
- 19.4. Sala de ressonância magnética: Não
- 19.5. Laboratório de análises clínicas: **Não**

20. SALA DE PARTO NORMAL ** (11)

- 20.1. Ressuscitador manual do tipo balão auto inflável com reservatório e máscara: Sim
- 20.2. Berço aquecido: Sim
- 20.3. Cânulas para intubação endotraqueal: Não
- 20.4. Cânulas tipo Guedel: Não
- 20.5. Monitor cardíaco: Não
- 20.6. Cilindro de ar comprimido: Sim
- 20.7. Cilindro de oxigênio: Sim
- 20.8. Detector fetal Sonar Doppler: Sim
- 20.9. Esfigmomanômetro: Sim
- 20.10. Estetoscópio clínico: Sim
- 20.11. Estetoscópio de Pinard: Não
- 20.12. Foco cirúrgico: Sim
- 20.13. Laringoscópio com lâmpadas, lâminas e pilhas: Sim
- 20.14. Mesa ginecológica: Sim
- 20.15. Mesa PPP: Sim
- 20.16. Oxímetro de pulso: Não
- 20.17. Pressão não invasiva automática (P.N.I.): Não
- 20.18. Rede fixa de gases: Não
- 20.19. Relógio: Não
- 20.20. Ventilador à pressão / volume: Não

21. INFRAESTRUTURA PARA SALA DE PARTO NORMAL ** (12)

- 21.1. Sala de parto normal: Sim
- 21.2. Quantas: 1



SERVIÇO PÚBLICO FEDERAL
CONSELHO FEDERAL DE MEDICINA
CONSELHO REGIONAL DE MEDICINA DO ESTADO DE PERNAMBUCO - CREMEPE
DEPARTAMENTO DE FISCALIZAÇÃO

22. EQUIPAMENTOS DISPONÍVEIS NA ASSISTÊNCIA AO TRABALHO DE PARTO ** (13)

- 22.1. Amnioscópio: **Não**
- 22.2. Amniótomo: **Não**
- 22.3. Assento removível para acompanhante: **Não**
- 22.4. Cardiotocógrafo fetal: **Não**
- 22.5. Barra fixa para alívio não farmacológico da dor: **Não**
- 22.6. Banheira para alívio não farmacológico da dor: **Não**
- 22.7. Bola de Bobath para alívio não farmacológico da dor: **Não**
- 22.8. Cavalinho para alívio não farmacológico da dor: **Não**
- 22.9. Cilindro de oxigênio: Sim
- 22.10. Detector fetal sonar Doppler: Sim
- 22.11. Esfigmomanômetro: Sim
- 22.12. Escada de Ling para alívio não farmacológico da dor: **Não**
- 22.13. Estetoscópio clínico: Sim
- 22.14. Estetoscópio de Pinard: **Não**
- 22.15. Fórceps: **Não**
- 22.16. Fita métrica: Sim
- 22.17. Glicosímetro: Sim
- 22.18. Materiais para cateterismo vesical: **Não**
- 22.19. Luvas para exame obstétrico: Sim
- 22.20. Rede fixa de gases: **Não**

23. EQUIPAMENTOS, MATERIAIS E MEDICAMENTOS DISPONÍVEIS NA ASSISTÊNCIA AO RECÉM-NASCIDO ** (15)

- 23.1. Berço aquecido: Sim
- 23.2. Aspirador de secreções: Sim
- 23.3. Dispositivo para aspiração de mecônio na traqueia: Sim
- 23.4. Ressuscitador manual do tipo balão auto inflável com reservatório e máscara de 500ml e 750 ml: **Não**
- 23.5. Sondas gástrica para aspiração nº 6 e 8: Sim
- 23.6. Sondas traqueais sem válvula 4,6,8,10,12, 14: Sim
- 23.7. Máscaras para RN a termo e pré- termo: Sim
- 23.8. Rede de gases: **Não**
- 23.9. Cilindro de oxigênio fixado: **Não**
- 23.10. Balança para recém-nascido: Sim
- 23.11. Termômetro clínico: Sim
- 23.12. Estetoscópio clínico: Sim
- 23.13. Bomba de infusão: **Não**
- 23.14. Adrenalina diluída: Sim
- 23.15. Bicarbonato de sódio: Sim
- 23.16. Hidroclorato de naloxona: **Não**
- 23.17. Vitamina K: Sim



SERVIÇO PÚBLICO FEDERAL
CONSELHO FEDERAL DE MEDICINA
CONSELHO REGIONAL DE MEDICINA DO ESTADO DE PERNAMBUCO - CREMEPE
DEPARTAMENTO DE FISCALIZAÇÃO

- 23.18. Esfigmomanômetro: Sim
23.19. Cânulas traqueais sem balonete 2,5; 3,0; 3,5; 4,0: **Não**
23.20. Capacete para administração de gases (Hood): **Não**
23.21. Clampeador de cordão umbilical: Sim
23.22. Fio guia estéril: Sim
23.23. Fonte de oxigênio umidificado: Sim
23.24. Laringoscópio com lâmpadas, pilhas e lâminas nº 0 e 1: Sim
23.25. Material para cateterismo umbilical: **Não**
23.26. Material para identificação da mãe e do recém-nascido: **Não**
23.27. Oxímetro de pulso: **Não**

24. ASSISTÊNCIA AO RECÉM-NASCIDO ** (16)

ASSISTÊNCIA AO RECÉM-NASCIDO

- 24.1. Na sala de parto: Sim

EQUIPAMENTOS, MATERIAIS E MEDICAMENTOS DISPONÍVEIS NA ASSISTÊNCIA AO RECÉM-NASCIDO

- 24.2. Berço aquecido: Sim
24.3. Aspirador de secreções: Sim
24.4. Dispositivo para aspiração de mecônio na traqueia: Sim
24.5. Ressuscitador manual do tipo balão auto inflável com reservatório e máscara de 500ml e 750 ml: **Não**
24.6. Sondas gástrica para aspiração nº 6 e 8: Sim
24.7. Sondas traqueais sem válvula 4,6,8,10,12, 14: Sim
24.8. Máscaras para RN a termo e pré- termo: Sim
24.9. Rede de gases: **Não**
24.10. Cilindro de oxigênio fixado: **Não**
24.11. Balança para recém-nascido: Sim
24.12. Termômetro clínico: Sim
24.13. Estetoscópio clínico: Sim
24.14. Bomba de infusão: **Não**
24.15. Adrenalina diluída: Sim
24.16. Bicarbonato de sódio: Sim
24.17. Hidroclorato de naloxona: **Não**
24.18. Vitamina K: Sim
24.19. Esfigmomanômetro: Sim
24.20. Cânulas traqueais sem balonete 2,5; 3,0; 3,5; 4,0: **Não**
24.21. Capacete para administração de gases (Hood): **Não**
24.22. Clampeador de cordão umbilical: Sim
24.23. Fio guia estéril: Sim



SERVIÇO PÚBLICO FEDERAL
CONSELHO FEDERAL DE MEDICINA
CONSELHO REGIONAL DE MEDICINA DO ESTADO DE PERNAMBUCO - CREMEPE
DEPARTAMENTO DE FISCALIZAÇÃO

- 24.24. Fonte de oxigênio umidificado: Sim
24.25. Laringoscópio com lâmpadas, pilhas e lâminas nº 0 e 1: Sim
24.26. Material para cateterismo umbilical: **Não**
24.27. Material para identificação da mãe e do recém-nascido: **Não**
24.28. Oxímetro de pulso: **Não**

25. CORPO CLÍNICO

CRM	NOME	SITUAÇÃO	OBSERVAÇÃO
27669	FRANCISCO ISMAEL LUCENA	Regular	
22582	NATÉRCIA TAVARES DE OLIVEIRA LUCENA	Regular	
25620	LUIS DARIO PAULINO GARCIA	Regular	
25510	FERNANDO SÁVIO VIDAL COUTO	Regular	

26. CONSTATAÇÕES

26.1. A escala médica preconizada pela gestão é de 01 médicos/plantão/24 horas. Relata que realiza uma média de 80/atendimentos/plantão/24 horas e realiza uma média de 03 a 04 partos/mês.

Realiza atendimentos de urgência/emergência nas seguintes áreas:

- Adulto;
- Pediatria;
- Covid (Não possui escala exclusiva);
- Parto Normal (período expulsivo).

26.2. Importante atenção a:

- Resolução do CFM 2077/2014; Anexo I;

4. Quantificação da equipe médica;

- Resolução CREMEPE 01/2005 (IV - No atendimento prestado em setores de urgência e emergência, o limite referido no caput deste artigo é o de até 36 (trinta e seis) pacientes, atendidos por médico, em 12 (doze) horas de jornada de trabalho.
- Resolução CREMEPE 01/2021.

26.3. Atenção a Nota Técnica Conjunta 15/2020 do Ministério Público do Trabalho e Procuradoria Geral do Trabalho 2.4 Manter equipe exclusiva para atendimento de pacientes Covid 19, que deverá permanecer em área separada (área de isolamento) e evitar contato com os outros profissionais envolvidos na assistência de outros pacientes (coorte de profissionais).

26.4. Informa que os médicos plantonistas da urgência/emergência realizam transferências de pacientes e também realizam evolução e atendimento das intercorrências dos pacientes internados.

26.5. Ênfase a Resolução do CFM 2147/2016 (Art 5... VI) ... médicos plantonistas de UTIs dos Serviços Hospitalares de Urgência e Emergência Médica não sejam deslocados para fazer atendimentos fora dos seus setores) e Resolução CREMEPE 11/2014 (plantonistas de



**SERVIÇO PÚBLICO FEDERAL
CONSELHO FEDERAL DE MEDICINA
CONSELHO REGIONAL DE MEDICINA DO ESTADO DE PERNAMBUCO - CREMEPE
DEPARTAMENTO DE FISCALIZAÇÃO**

urgência e emergência não podem se ausentar dos plantões desfalcando-os para a realização de transporte de pacientes) e Resolução CREMEPE 12/2014 (resolve vedar ao médico plantonista ausentar-se de seu plantão...ou qualquer atendimento de intercorrência que não no âmbito da emergência...).

26.6. Importante também observar a Resolução do CFM 2147/2016 - Capítulo IV, Art. 5 São competências do diretor clínico:

- I) Assegurar que todo paciente internado na instituição tenha um médico assistente;
- II) Exigir dos médicos assistentes ao menos uma evolução e prescrição diária de seus pacientes, assentada no prontuário.

26.7. Importante observar que NÃO há escala médica de pediatra/neonatalogista para sala de parto (Atenção a Resolução do CFM 2056/2013 Art.27 ... a. É obrigatória a presença de médico obstetra, anestesista e pediatra ou neonatologista nas maternidades onde se façam partos normais, de risco ou cirúrgicos e a Resolução CREMEPE 03/2015 Art. 1 Determinar a obrigatoriedade da presença do pediatra ou neonatologista em todas as Unidades de Saúde credenciadas para assistência ao parto, para prestação dos primeiros cuidados ao recém-nascido.).

26.8. Chama atenção a ausência de sabão líquido no consultório médico, sala de curativo e de sutura, sala vermelha.

Atenção a RDC 50 e Resoluções do CFM 2056/2013 e 2153/2016.

Também foi identificado intenso odor de mofo na sala de parto e no berçário.

27. RECOMENDAÇÕES

27.1. INFORMAÇÕES CADASTRAIS

27.1.1. Alvará do Corpo de Bombeiros: Item recomendatório de acordo com Resolução CFM Nº 2056/2013

27.1.2. Alvará da Vigilância Sanitária: Item recomendatório de acordo com Decreto Lei nº 20931/32, art. 24 (Os institutos hospitalares de qualquer natureza, públicos ou particulares, os laboratórios de análises e pesquisas clínicas, os laboratórios de soros, vacinas e outros produtos biológicos, os gabinetes de raios X e os institutos de psicoterapia, fisioterapia e ortopedia, e os estabelecimentos de duchas ou banhos medicinais, só poderão funcionar sob responsabilidade e direção técnica de médicos ou farmacêuticos, nos casos compatíveis com esta profissão, sendo indispensável para o seu funcionamento, licença da autoridade sanitária.) e Resolução CFM Nº 2056/2013

27.2. CONDIÇÕES ESTRUTURAIS DE AMBIENTE ESPECÍFICO

27.2.1. Sinalização de acessos: Item recomendatório de acordo com Resolução CFM Nº 2056/2013



**SERVIÇO PÚBLICO FEDERAL
CONSELHO FEDERAL DE MEDICINA
CONSELHO REGIONAL DE MEDICINA DO ESTADO DE PERNAMBUCO - CREMEPE
DEPARTAMENTO DE FISCALIZAÇÃO**

27.2.2. Ambiente com boas condições de higiene e limpeza: Item recomendatório de acordo com Resolução CFM N° 2056/2013 e RDC Anvisa n° 50/02

27.3. COMISSÕES

27.3.1. Comissão Interna de Prevenção de Acidentes (CIPA - se regime do trabalho CLT) ou Comissão Local de Saúde do Trabalhador (CLST - se regime do trabalho RJU): Item recomendatório de acordo com NR n° 05 - Ministério do Trabalho e Emprego, Política Nacional de Saúde do Trabalhador e Resolução CFM N° 2056/2013

27.4. SERVIÇO HOSPITALAR DE URGÊNCIA E EMERGÊNCIA - Área Diagnóstica - ** (10)

27.4.1. Sala de ultrassonografia: Item recomendatório de acordo com Resolução CFM N° 2056/2013 e Resolução CFM n° 1451/95, art. 4°

27.4.2. Sala de tomografia: Item recomendatório de acordo com Resolução CFM N° 2056/2013 e Resolução CFM n° 1451/95, art. 4°

27.4.3. Sala de ressonância magnética: Item recomendatório de acordo com Resolução CFM N° 2056/2013 e Resolução CFM n° 1451/95, art. 4°

27.5. SERVIÇO HOSPITALAR DE URGÊNCIA E EMERGÊNCIA - Estrutura da Unidade - ** (8)

27.5.1. Sala específica para o atendimento aos pacientes psiquiátricos (saúde mental): Item recomendatório de acordo com Resolução CFM N° 2056/2013 e Resolução CFM n° 2077/14

27.5.2. A entrada da ambulância tem acesso ágil para a sala de emergência (sala vermelha):

28. IRREGULARIDADES

28.1. COMISSÕES

28.1.1. Comissão de Revisão de Prontuários: Item não conforme de acordo com Resolução CFM N° 2056/2013 e Resolução CFM n° 1638/02, art. 3° - Tornar obrigatória a criação das Comissões de Revisão de Prontuários nos estabelecimentos e/ou instituições de saúde onde se presta assistência médica.

28.1.2. Comissão de Revisão de Óbito: Item não conforme de acordo com Resolução CFM n°



**SERVIÇO PÚBLICO FEDERAL
CONSELHO FEDERAL DE MEDICINA
CONSELHO REGIONAL DE MEDICINA DO ESTADO DE PERNAMBUCO - CREMEPE
DEPARTAMENTO DE FISCALIZAÇÃO**

2171/17 e Resolução CFM Nº 2056/2013

28.1.3. Comissão de Controle de Infecção em Serviço de Saúde - CISS (antiga CCIH): Item não conforme de acordo com Portaria MS nº 2.616 / 98, RDC Anvisa nº 63/11 e Resolução CFM Nº 2056/2013

28.2. CORPO MÉDICO - MATERNIDADE

28.2.1. Médico pediatra / neonatologista nas 24 horas: Item não conforme de acordo com Resolução CFM Nº 2056/2013, Portaria de Consolidação MS/GM nº 5/17 e Resolução CREMEPE 03/2015

28.3. INFORMAÇÕES CADASTRAIS

28.3.1. Certificado de Regularidade de Inscrição de Pessoa Jurídica: Item não conforme de acordo com Resolução CFM nº 1980/11 (cadastro/registo), Lei nº 6839/80, art. 1º: O registro de empresas e a anotação dos profissionais legalmente habilitados, delas encarregados, serão obrigatórios nas entidades competentes para a fiscalização do exercício das diversas profissões, em razão da atividade básica ou em relação àquela pela qual prestem serviços a terceiros, RDC Anvisa nº 63/11, art. 31: O serviço de saúde deve manter disponíveis registros de formação e qualificação dos profissionais compatíveis com as funções desempenhadas e Resolução CFM Nº 2056/2013

28.4. CONDIÇÕES ESTRUTURAIS DE AMBIENTE ESPECÍFICO

28.4.1. Instalações elétricas compatíveis com a segurança do paciente: Item não conforme de acordo com Resolução CFM Nº 2056/2013 e RDC Anvisa nº 50/02

28.5. ESTRUTURA ORGANIZACIONAL E INFRAESTRUTURA

28.5.1. Serviços de Urgência e Emergência: Item não conforme de acordo com Resolução CFM Nº 2056/2013

28.6. ATIVIDADES / SERVIÇOS HOSPITALARES

28.6.1. Serviço de engenharia para infraestrutura: Item não conforme de acordo com Resolução CFM nº 2056/13, art. 27, IX

28.6.2. Serviço de engenharia e medicina do trabalho: Item não conforme de acordo com Resolução CFM nº 2056/13, art. 27, IX



**SERVIÇO PÚBLICO FEDERAL
CONSELHO FEDERAL DE MEDICINA
CONSELHO REGIONAL DE MEDICINA DO ESTADO DE PERNAMBUCO - CREMEPE
DEPARTAMENTO DE FISCALIZAÇÃO**

28.7. COMISSÕES

28.7.1. Núcleo de Segurança do Paciente: Item não conforme de acordo com RDC Anvisa nº 36/2013 e Resolução CFM Nº 2056/2013

**28.8. SERVIÇO HOSPITALAR DE URGÊNCIA E EMERGÊNCIA - Área Diagnóstica - **
(10)**

28.8.1. Sala de raios-x: Item não conforme de acordo com Resolução CFM Nº 2056/2013 e Resolução CFM nº 1451/95, art. 4º

28.8.2. Laboratório de análises clínicas: Item não conforme de acordo com Resolução CFM Nº 2056/2013 e Resolução CFM nº 1451/95, art. 4º

28.9. SERVIÇO HOSPITALAR DE URGÊNCIA E EMERGÊNCIA - Sala de Reanimação Adulto - ** (3)

28.9.1. Desfibrilador com monitor: Item não conforme de acordo com Resolução CFM Nº 2056/2013

28.9.2. Brometo de Ipratrópio: Item não conforme de acordo com Resolução CFM Nº 2056/2013 e Portaria MS/GM nº 2048/02, anexo, item 1.3

**28.10. EQUIPAMENTOS DISPONÍVEIS NA ASSISTÊNCIA AO TRABALHO DE PARTO - **
(13)**

28.10.1. Amnioscópio: Item não conforme de acordo com Resolução CFM Nº 2056/2013 e RDC Anvisa Nº 50/2002 e RDC Anvisa nº 36/2008

28.10.2. Amniótomo: Item não conforme de acordo com Resolução CFM Nº 2056/2013 e RDC Anvisa Nº 50/2002 e RDC Anvisa nº 36/2008

28.10.3. Assento removível para acompanhante: Item não conforme de acordo com Resolução CFM Nº 2056/2013 e RDC Anvisa Nº 50/2002 e RDC Anvisa nº 36/2008

28.10.4. Cardiotocógrafo fetal: Item não conforme de acordo com Resolução CFM Nº 2056/2013 e RDC Anvisa Nº 50/2002 e RDC Anvisa nº 36/2008

28.10.5. Barra fixa para alívio não farmacológico da dor: Item não conforme de acordo com Resolução CFM Nº 2056/2013 e RDC Anvisa Nº 50/2002 e RDC Anvisa nº 36/2008

28.10.6. Banheira para alívio não farmacológico da dor: Item não conforme de acordo com Resolução CFM Nº 2056/2013 e RDC Anvisa Nº 50/2002 e RDC Anvisa nº 36/2008



**SERVIÇO PÚBLICO FEDERAL
CONSELHO FEDERAL DE MEDICINA
CONSELHO REGIONAL DE MEDICINA DO ESTADO DE PERNAMBUCO - CREMEPE
DEPARTAMENTO DE FISCALIZAÇÃO**

28.10.7. Bola de Bobath para alívio não farmacológico da dor: Item não conforme de acordo com Resolução CFM Nº 2056/2013 e RDC Anvisa Nº 50/2002 e RDC Anvisa nº 36/2008

28.10.8. Cavalinho para alívio não farmacológico da dor: Item não conforme de acordo com Resolução CFM Nº 2056/2013 e RDC Anvisa Nº 50/2002 e RDC Anvisa nº 36/2008

28.10.9. Escada de Ling para alívio não farmacológico da dor: Item não conforme de acordo com Resolução CFM Nº 2056/2013 e RDC Anvisa Nº 50/2002 e RDC Anvisa nº 36/2008

28.10.10. Estetoscópio de Pinard: Item não conforme de acordo com Resolução CFM Nº 2056/2013 e RDC Anvisa Nº 50/2002 e RDC Anvisa nº 36/2008

28.10.11. Fórceps: Item não conforme de acordo com Resolução CFM Nº 2056/2013 e RDC Anvisa Nº 50/2002 e RDC Anvisa nº 36/2008

28.10.12. Materiais para cateterismo vesical: Item não conforme de acordo com Resolução CFM Nº 2056/2013 e RDC Anvisa Nº 50/2002 e RDC Anvisa nº 36/2008

28.10.13. Rede fixa de gases: Item não conforme de acordo com Resolução CFM Nº 2056/2013 e RDC Anvisa Nº 50/2002 e RDC Anvisa nº 36/2008

**28.11. SERVIÇO HOSPITALAR DE URGÊNCIA E EMERGÊNCIA - Sala de Reanimação
Pediátrica - ** (2)**

28.11.1. 2 macas (leitos): Item não conforme de acordo com Resolução CFM nº 2077/14, RDC Anvisa nº 50/02 e Resolução CFM Nº 2056/2013

28.12. MEDICAMENTOS DISPONÍVEIS - ** (7)

28.12.1. Morfina: Item não conforme de acordo com Resolução CFM Nº 2056/2013 e Portaria MS/GM nº 2048/02

28.12.2. Flumazenil (Lanexat): Item não conforme de acordo com Resolução CFM Nº 2056/2013 e Portaria MS/GM nº 2048/02

28.12.3. Cloridrato de naloxona (Narcan): Item não conforme de acordo com Resolução CFM Nº 2056/2013 e Portaria MS/GM nº 2048/02

28.12.4. Amiodarona (Ancoron): Item não conforme de acordo com Resolução CFM Nº 2056/2013 e Portaria MS/GM nº 2048/02



**SERVIÇO PÚBLICO FEDERAL
CONSELHO FEDERAL DE MEDICINA
CONSELHO REGIONAL DE MEDICINA DO ESTADO DE PERNAMBUCO - CREMEPE
DEPARTAMENTO DE FISCALIZAÇÃO**

28.12.5. Verapamil (Dilacoron): Item não conforme de acordo com Resolução CFM N° 2056/2013 e Portaria MS/GM n° 2048/02

28.12.6. Clindamicina: Item não conforme de acordo com Resolução CFM N° 2056/2013 e Portaria MS/GM n° 2048/02

28.12.7. Heparina: Item não conforme de acordo com Resolução CFM N° 2056/2013 e Portaria MS/GM n° 2048/02

28.12.8. Enoxaparina: Item não conforme de acordo com Resolução CFM N° 2056/2013 e Portaria MS/GM n° 2048/02

28.12.9. Fenitoína (Hidantal): Item não conforme de acordo com Resolução CFM N° 2056/2013 e Portaria MS/GM n° 2048/02

28.12.10. Sulfato de magnésio: Item não conforme de acordo com Portaria MS/GM n° 2048/02, Resolução CFM N° 2056/2013

28.12.11. Nitroprussiato de sódio: Item não conforme de acordo com Resolução CFM N° 2056/2013 e Portaria MS/GM n° 2048/02

28.12.12. Tenoxican: Item não conforme de acordo com Resolução CFM N° 2056/2013 e Portaria MS/GM n° 2048/02

28.12.13. Deslanosídeo (Cedilanide): Item não conforme de acordo com Resolução CFM N° 2056/2013 e Portaria MS/GM n° 2048/02

28.12.14. Digoxina: Item não conforme de acordo com Resolução CFM N° 2056/2013 e Portaria MS/GM n° 2048/02

28.12.15. Espironolactona (Aldactone): Item não conforme de acordo com Resolução CFM N° 2056/2013 e Portaria MS/GM n° 2048/02

28.12.16. Manitol: Item não conforme de acordo com Resolução CFM N° 2056/2013 e Portaria MS/GM n° 2048/02

28.12.17. Clister glicerinado: Item não conforme de acordo com Resolução CFM N° 2056/2013 e Portaria MS/GM n° 2048/02

28.12.18. Ranitidina: Item não conforme de acordo com Resolução CFM N° 2056/2013 e



**SERVIÇO PÚBLICO FEDERAL
CONSELHO FEDERAL DE MEDICINA
CONSELHO REGIONAL DE MEDICINA DO ESTADO DE PERNAMBUCO - CREMEPE
DEPARTAMENTO DE FISCALIZAÇÃO**

Portaria MS/GM nº 2048/02

28.12.19. Etilefrina (Efortil): Item não conforme de acordo com Resolução CFM Nº 2056/2013 e Portaria MS/GM nº 2048/02

28.12.20. Carvão ativado: Item não conforme de acordo com Resolução CFM Nº 2056/2013 e Portaria MS/GM nº 2048/02

28.12.21. Glicose isotônica: Item não conforme de acordo com Resolução CFM Nº 2056/2013 e Portaria MS/GM nº 2048/02

28.12.22. Gluconato de cálcio: Item não conforme de acordo com Resolução CFM Nº 2056/2013 e Portaria MS/GM nº 2048/02

28.12.23. Metilergometrina: Item não conforme de acordo com Resolução CFM Nº 2056/2013 e Portaria MS/GM nº 2048/02

28.12.24. Misoprostol: Item não conforme de acordo com Resolução CFM Nº 2056/2013 e Portaria MS/GM nº 2048/02

28.12.25. Isossorbida: Item não conforme de acordo com Resolução CFM Nº 2056/2013 e Portaria MS/GM nº 2048/02

28.12.26. Tiamina (vitamina B1): Item não conforme de acordo com Resolução CFM Nº 2056/2013 e Portaria MS/GM nº 2048/02

28.13. SERVIÇO HOSPITALAR DE URGÊNCIA E EMERGÊNCIA - Estrutura da Unidade - ** (8)

28.13.1. Sala de isolamento: Item não conforme de acordo com Resolução CFM Nº 2056/2013, Resolução CFM nº 2077/14 e RDC Anvisa nº 50/02

28.13.2. Sala de isolamento pediátrico: Item não conforme de acordo com Resolução CFM Nº 2056/2013, Resolução CFM nº 2077/14 e RDC Anvisa nº 50/02

28.14. EQUIPAMENTOS, MATERIAIS E MEDICAMENTOS DISPONÍVEIS NA ASSISTÊNCIA AO RECÉM-NASCIDO - ** (15)

28.14.1. Hidroclorato de naloxona: Item não conforme de acordo com Resolução CFM Nº 2056/2013 e RDC Anvisa nº 36/2008



**SERVIÇO PÚBLICO FEDERAL
CONSELHO FEDERAL DE MEDICINA
CONSELHO REGIONAL DE MEDICINA DO ESTADO DE PERNAMBUCO - CREMEPE
DEPARTAMENTO DE FISCALIZAÇÃO**

28.15. ASSISTÊNCIA AO RECÉM-NASCIDO - ** (16)

28.15.1. Ressuscitador manual do tipo balão auto inflável com reservatório e máscara de 500ml e 750 ml: Item não conforme de acordo com Resolução CFM Nº 2056/2013 e RDC Anvisa nº 36/2008

28.15.2. Rede de gases: Item não conforme de acordo com Resolução CFM Nº 2056/2013 e RDC Anvisa nº 36/2008

28.15.3. Cilindro de oxigênio fixado: Item não conforme de acordo com Resolução CFM Nº 2056/2013 e RDC Anvisa nº 36/2008

28.15.4. Bomba de infusão: Item não conforme de acordo com Resolução CFM Nº 2056/2013 e RDC Anvisa nº 36/2008

28.15.5. Hidrocloreto de naloxona: Item não conforme de acordo com Resolução CFM Nº 2056/2013 e RDC Anvisa nº 36/2008

28.15.6. Cânulas traqueais sem balonete 2,5; 3,0; 3,5; 4,0: Item não conforme de acordo com Resolução CFM Nº 2056/2013 e RDC Anvisa nº 36/2008

28.15.7. Capacete para administração de gases (Hood): Item não conforme de acordo com Resolução CFM Nº 2056/2013 e RDC Anvisa nº 36/2008

28.15.8. Material para cateterismo umbilical: Item não conforme de acordo com Resolução CFM Nº 2056/2013 e RDC Anvisa nº 36/2008

28.15.9. Material para identificação da mãe e do recém-nascido: Item não conforme de acordo com Resolução CFM Nº 2056/2013 e RDC Anvisa nº 36/2008

28.15.10. Oxímetro de pulso: Item não conforme de acordo com Resolução CFM Nº 2056/2013 e RDC Anvisa nº 36/2008

28.16. EQUIPAMENTOS, MATERIAIS E MEDICAMENTOS DISPONÍVEIS NA ASSISTÊNCIA AO RECÉM-NASCIDO - ** (15)

28.16.1. Ressuscitador manual do tipo balão auto inflável com reservatório e máscara de 500ml e 750 ml: Item não conforme de acordo com Resolução CFM Nº 2056/2013 e RDC Anvisa nº 36/2008

28.16.2. Rede de gases: Item não conforme de acordo com Resolução CFM Nº 2056/2013 e RDC Anvisa nº 36/2008



**SERVIÇO PÚBLICO FEDERAL
CONSELHO FEDERAL DE MEDICINA
CONSELHO REGIONAL DE MEDICINA DO ESTADO DE PERNAMBUCO - CREMEPE
DEPARTAMENTO DE FISCALIZAÇÃO**

28.16.3. Cilindro de oxigênio fixado: Item não conforme de acordo com Resolução CFM N° 2056/2013 e RDC Anvisa n° 36/2008

28.16.4. Bomba de infusão: Item não conforme de acordo com Resolução CFM N° 2056/2013 e RDC Anvisa n° 36/2008

28.16.5. Cânulas traqueais sem balonete 2,5; 3,0; 3,5; 4,0: Item não conforme de acordo com Resolução CFM N° 2056/2013 e RDC Anvisa n° 36/2008

28.16.6. Capacete para administração de gases (Hood): Item não conforme de acordo com Resolução CFM N° 2056/2013 e RDC Anvisa n° 36/2008

28.16.7. Material para cateterismo umbilical: Item não conforme de acordo com Resolução CFM N° 2056/2013 e RDC Anvisa n° 36/2008

28.16.8. Material para identificação da mãe e do recém-nascido: Item não conforme de acordo com Resolução CFM N° 2056/2013 e RDC Anvisa n° 36/2008

28.16.9. Oxímetro de pulso: Item não conforme de acordo com Resolução CFM N° 2056/2013 e RDC Anvisa n° 36/2008

28.17. Constatações

28.17.1. Médicos plantonistas realizam transferência de pacientes: Item não conforme a Resolução do CFM 2147/2016 e Resolução CREMEPE 11/2014.

28.17.2. Médicos plantonistas realizam evolução dos pacientes internados: Item não conforme a Resoluções do CFM 2147/2016, 2056/2013; Resolução CREMEPE 12/2014

28.17.3. Não possui equipe médica exclusiva para o atendimento Covid: Item não conforme a Nota Técnica 15/2020 do Ministério Público do Trabalho e Procuradoria Geral do trabalho

28.17.4. Ausência de sabão líquido, dispensador de sabão líquido, papel toalha e dispensador de papel toalha nas pias além de presença de infiltrações e mofo: Item não conforme a RDC 50 e Resoluções do CFM 2056/2013 e 2153/2016.

29. CONSIDERAÇÕES FINAIS

Importante atenção aos normativos da CCIH (Comissão de Controle de Infecção Hospitalar).



SERVIÇO PÚBLICO FEDERAL
CONSELHO FEDERAL DE MEDICINA
CONSELHO REGIONAL DE MEDICINA DO ESTADO DE PERNAMBUCO - CREMEPE
DEPARTAMENTO DE FISCALIZAÇÃO

Portaria do Ministério da Saúde 2616, de 12 de maio de 1998;

Competências:

3. A CCIH do hospital deverá:

3.3 realizar investigação epidemiológica de casos e surtos, sempre que indicado, e implantar medidas imediatas de controle;

3.5 elaborar, implementar e supervisionar a aplicação de normas e rotinas técnico-operacionais, visando limitar a disseminação de agentes presentes nas infecções em curso no hospital, por meio de medidas de precaução e de isolamento;

3.6 adequar, implementar e supervisionar a aplicação de normas e rotinas técnico-operacionais, visando a prevenção e ao tratamento das infecções hospitalares,...;

3.8 cooperar com o setor de treinamento ou responsabilizar-se pelo treinamento, com vistas a obter capacitação adequada do quadro de funcionários e profissionais, no que diz respeito ao controle das infecções hospitalares,...;

4. Caberá a autoridade máxima da instituição.:

4.3 propiciar a infra estrutura necessária a correta operacionalização da CCIH, ...;

4.5 garantir a participação do Presidente da CCIH nos órgãos colegiados deliberativos e formuladores de política da instituição, como, por exemplo: os conselhos técnicos, independente da natureza da entidade mantenedora da instituição de saúde.

Fundamental, avaliar a qualidade do ar, com atenção especial a utilização de filtros HEPA nos aparelhos de ar condicionado e avaliar a capacidade de renovação do ar no ambiente, assim como, a necessidade de ambientes com pressão negativa.

Atenção a NOTA TÉCNICA GVIMS/GGTES/ANVISA Nº 04/2020 ORIENTAÇÕES PARA SERVIÇOS DE SAÚDE: MEDIDAS DE PREVENÇÃO E CONTROLE QUE DEVEM SER ADOTADAS DURANTE A ASSISTÊNCIA AOS CASOS SUSPEITOS OU CONFIRMADOS DE INFECÇÃO PELO NOVO CORONAVÍRUS (SARS-CoV-2), preconiza: Os procedimentos que podem gerar aerossóis devem ser realizados preferencialmente em uma unidade de isolamento respiratório com pressão negativa e filtro HEPA (High Efficiency Particulate Arrestance).

Atenção a NOTA TÉCNICA GVIMS/GGTES/ANVISA 06/2020, revisada em 30/03/2021 - Recomendações para as salas de cirurgia ... d) Manter as salas cirúrgicas para pacientes com suspeita ou confirmação de Covid 19 adequadamente filtradas. e) Durante os procedimentos como a indução anestésica, intubação e extubação orotraqueal e procedimentos cirúrgicos com geração de aerossóis, é recomendável que o paciente permaneça em sala com pressão negativa, com filtro HEPA, que permita a filtração entre 6 a 25 vezes/hora e com pressão negativa de pelo menos -5Pa em relação a antessala (ABNT 7256).

Observar também a Nota Técnica Conjunta 15/2020 do Ministério Público do Trabalho (MPT) e Procuradoria Geral do Trabalho (PGT) - Nota Técnica Conjunta N. 15/2020; GT Nacional Covid-19/ GT Saúde na Saúde Covid-19 - Sobre gestão de unidades de saúde para a



**SERVIÇO PÚBLICO FEDERAL
CONSELHO FEDERAL DE MEDICINA
CONSELHO REGIONAL DE MEDICINA DO ESTADO DE PERNAMBUCO - CREMEPE
DEPARTAMENTO DE FISCALIZAÇÃO**

proteção da saúde dos trabalhadores em serviços de saúde.

Solicitado ao diretor técnico o envio das seguintes informações ao Cremepe (prazo de 10 dias):

- Nome e CRM do Diretor Técnico;
 - Registro da Unidade de Saúde no CREMEPE;
 - Cópia da licença da vigilância sanitária e do corpo de bombeiros;
 - Lista de médicos e escalas de trabalho, com nomes, por especialidade, com CRM e vínculo empregatício;
 - Produção e características da demanda dos últimos 04 meses, incluindo os Partos;
 - Protocolo de climatização incluindo o nome do seu respectivo responsável técnico e registro profissional (informar sobre utilização de filtro HEPA e áreas com pressão negativa).
- Conforme consta na Resolução do CFM nº 2062/2013 no seu Capítulo I, Art. 2 NÃO foi identificado os requisitos mínimos para segurança do ato médico:
- Insuficiência de recursos humanos;
 - Estrutura física precária.

Maraial - PE, 11 de outubro de 2022.

Dr. Sylvio de Vasconcellos e Silva Neto
CRM - PE: 10589
MÉDICO(A) FISCAL



**SERVIÇO PÚBLICO FEDERAL
CONSELHO FEDERAL DE MEDICINA
CONSELHO REGIONAL DE MEDICINA DO ESTADO DE PERNAMBUCO - CREMEPE
DEPARTAMENTO DE FISCALIZAÇÃO**

30. ANEXOS



30.1. Area Externa



30.2. Area Externa



**SERVIÇO PÚBLICO FEDERAL
CONSELHO FEDERAL DE MEDICINA
CONSELHO REGIONAL DE MEDICINA DO ESTADO DE PERNAMBUCO - CREMEPE
DEPARTAMENTO DE FISCALIZAÇÃO**



30.3. Area Externa



30.4. Area Externa





**SERVIÇO PÚBLICO FEDERAL
CONSELHO FEDERAL DE MEDICINA
CONSELHO REGIONAL DE MEDICINA DO ESTADO DE PERNAMBUCO - CREMEPE
DEPARTAMENTO DE FISCALIZAÇÃO**

30.5. Entrada



30.6. Entrada

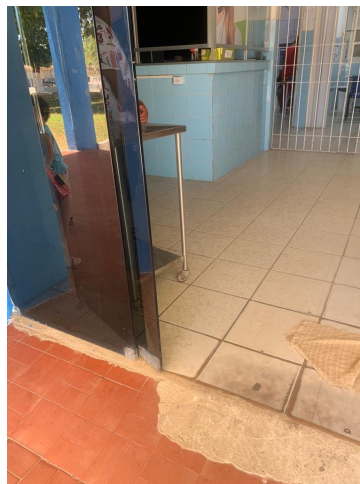

30.7. Entrada



**SERVIÇO PÚBLICO FEDERAL
CONSELHO FEDERAL DE MEDICINA
CONSELHO REGIONAL DE MEDICINA DO ESTADO DE PERNAMBUCO - CREMEPE
DEPARTAMENTO DE FISCALIZAÇÃO**



30.8. Recepção



30.9. Alvara com validade 31 12 21





**SERVIÇO PÚBLICO FEDERAL
CONSELHO FEDERAL DE MEDICINA
CONSELHO REGIONAL DE MEDICINA DO ESTADO DE PERNAMBUCO - CREMEPE
DEPARTAMENTO DE FISCALIZAÇÃO**

30.10. Corredor Interno



30.11. Animais sinantropicos



30.12. Classificação Risco



**SERVIÇO PÚBLICO FEDERAL
CONSELHO FEDERAL DE MEDICINA
CONSELHO REGIONAL DE MEDICINA DO ESTADO DE PERNAMBUCO - CREMEPE
DEPARTAMENTO DE FISCALIZAÇÃO**



30.13. Classificação Risco



30.14. Classificação Risco





**SERVIÇO PÚBLICO FEDERAL
CONSELHO FEDERAL DE MEDICINA
CONSELHO REGIONAL DE MEDICINA DO ESTADO DE PERNAMBUCO - CREMEPE
DEPARTAMENTO DE FISCALIZAÇÃO**

30.15. Classificação Risco



30.16. Classificação Risco



30.17. Consultorio Medico



**SERVIÇO PÚBLICO FEDERAL
CONSELHO FEDERAL DE MEDICINA
CONSELHO REGIONAL DE MEDICINA DO ESTADO DE PERNAMBUCO - CREMEPE
DEPARTAMENTO DE FISCALIZAÇÃO**



30.18. Consultorio Medico Split



30.19. Consultorio Medico





**SERVIÇO PÚBLICO FEDERAL
CONSELHO FEDERAL DE MEDICINA
CONSELHO REGIONAL DE MEDICINA DO ESTADO DE PERNAMBUCO - CREMEPE
DEPARTAMENTO DE FISCALIZAÇÃO**

30.20. Consultorio Medico



30.21. Consultorio Medico



30.22. Consultorio Medico Pia



**SERVIÇO PÚBLICO FEDERAL
CONSELHO FEDERAL DE MEDICINA
CONSELHO REGIONAL DE MEDICINA DO ESTADO DE PERNAMBUCO - CREMEPE
DEPARTAMENTO DE FISCALIZAÇÃO**



30.23. Cons Medico Sem Sabao Liquido



30.24. Consultorio Medico





**SERVIÇO PÚBLICO FEDERAL
CONSELHO FEDERAL DE MEDICINA
CONSELHO REGIONAL DE MEDICINA DO ESTADO DE PERNAMBUCO - CREMEPE
DEPARTAMENTO DE FISCALIZAÇÃO**

30.25. Sala Curativo

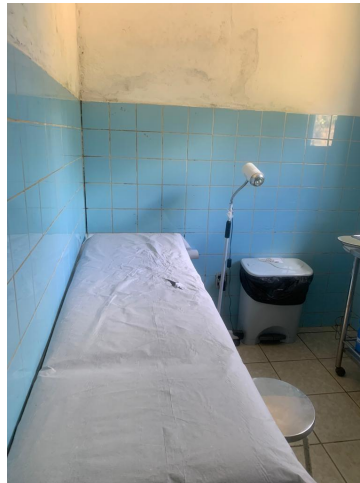

30.26. Sala Curativo com sinais de infiltração e mofo



30.27. Sala Curativo Pia



**SERVIÇO PÚBLICO FEDERAL
CONSELHO FEDERAL DE MEDICINA
CONSELHO REGIONAL DE MEDICINA DO ESTADO DE PERNAMBUCO - CREMEPE
DEPARTAMENTO DE FISCALIZAÇÃO**



30.28. Sala Curativo Ralo da Pia



30.29. Posto Enfermagem





**SERVIÇO PÚBLICO FEDERAL
CONSELHO FEDERAL DE MEDICINA
CONSELHO REGIONAL DE MEDICINA DO ESTADO DE PERNAMBUCO - CREMEPE
DEPARTAMENTO DE FISCALIZAÇÃO**

30.30. Posto Enfermagem Split



30.31. Posto Enfermagem Sinais Mofo



30.32. Posto Enf Area Observação



**SERVIÇO PÚBLICO FEDERAL
CONSELHO FEDERAL DE MEDICINA
CONSELHO REGIONAL DE MEDICINA DO ESTADO DE PERNAMBUCO - CREMEPE
DEPARTAMENTO DE FISCALIZAÇÃO**



30.33. Posto Enf Area Obs



30.34. Posto Enf Area Obs





**SERVIÇO PÚBLICO FEDERAL
CONSELHO FEDERAL DE MEDICINA
CONSELHO REGIONAL DE MEDICINA DO ESTADO DE PERNAMBUCO - CREMEPE
DEPARTAMENTO DE FISCALIZAÇÃO**

30.35. Posto Enf Aspirador



30.36. Posto Enf Banheiro Mofo



30.37. Posto Enf Banheiro Mofo



**SERVIÇO PÚBLICO FEDERAL
CONSELHO FEDERAL DE MEDICINA
CONSELHO REGIONAL DE MEDICINA DO ESTADO DE PERNAMBUCO - CREMEPE
DEPARTAMENTO DE FISCALIZAÇÃO**



30.38. Sala Vermelha Split Mofo



30.39. Sala Vermelha Mofo





**SERVIÇO PÚBLICO FEDERAL
CONSELHO FEDERAL DE MEDICINA
CONSELHO REGIONAL DE MEDICINA DO ESTADO DE PERNAMBUCO - CREMEPE
DEPARTAMENTO DE FISCALIZAÇÃO**

30.40. Sala Vermelha



30.41. Sala Vermelha

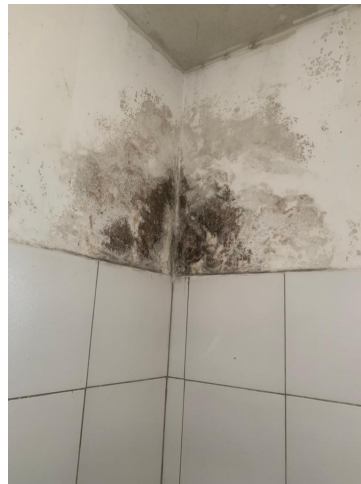

30.42. Sala Vermelha Mofo



**SERVIÇO PÚBLICO FEDERAL
CONSELHO FEDERAL DE MEDICINA
CONSELHO REGIONAL DE MEDICINA DO ESTADO DE PERNAMBUCO - CREMEPE
DEPARTAMENTO DE FISCALIZAÇÃO**



30.43. Sala Vermelha Cilindro Oxigenio Nao Fixado



30.44. Sala Vermelha Pia Sem Sabao Liquido





**SERVIÇO PÚBLICO FEDERAL
CONSELHO FEDERAL DE MEDICINA
CONSELHO REGIONAL DE MEDICINA DO ESTADO DE PERNAMBUCO - CREMEPE
DEPARTAMENTO DE FISCALIZAÇÃO**

30.45. Sala Vermelha



30.46. Sala Verm Banheiro Mofo

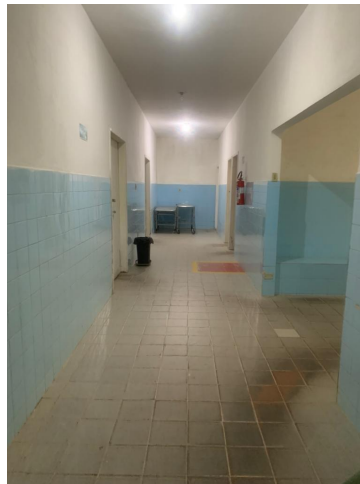

30.47. Corredor Interno



**SERVIÇO PÚBLICO FEDERAL
CONSELHO FEDERAL DE MEDICINA
CONSELHO REGIONAL DE MEDICINA DO ESTADO DE PERNAMBUCO - CREMEPE
DEPARTAMENTO DE FISCALIZAÇÃO**



30.48. Corredor Interno



30.49. Enfermaria Pediatrica





**SERVIÇO PÚBLICO FEDERAL
CONSELHO FEDERAL DE MEDICINA
CONSELHO REGIONAL DE MEDICINA DO ESTADO DE PERNAMBUCO - CREMEPE
DEPARTAMENTO DE FISCALIZAÇÃO**

30.50. Enfermaria Pediatrica



30.51. Enf Pediatrica Mofo

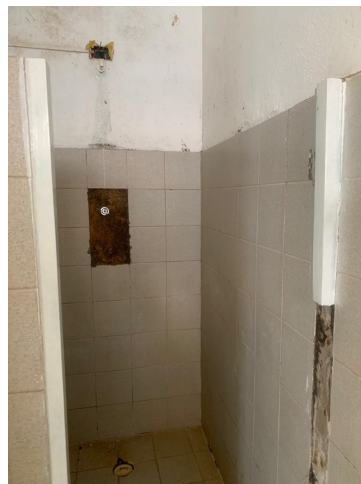

30.52. Enfermaria Ped Banheiro



**SERVIÇO PÚBLICO FEDERAL
CONSELHO FEDERAL DE MEDICINA
CONSELHO REGIONAL DE MEDICINA DO ESTADO DE PERNAMBUCO - CREMEPE
DEPARTAMENTO DE FISCALIZAÇÃO**



30.53. Enf Ped Banheiro



30.54. Sala Parto





**SERVIÇO PÚBLICO FEDERAL
CONSELHO FEDERAL DE MEDICINA
CONSELHO REGIONAL DE MEDICINA DO ESTADO DE PERNAMBUCO - CREMEPE
DEPARTAMENTO DE FISCALIZAÇÃO**

30.55. Sala Parto



30.56. Sala Parto Mofo Split



30.57. Sala Parto



**SERVIÇO PÚBLICO FEDERAL
CONSELHO FEDERAL DE MEDICINA
CONSELHO REGIONAL DE MEDICINA DO ESTADO DE PERNAMBUCO - CREMEPE
DEPARTAMENTO DE FISCALIZAÇÃO**



30.58. Sala Parto Mofa



30.59. Sala Parto





**SERVIÇO PÚBLICO FEDERAL
CONSELHO FEDERAL DE MEDICINA
CONSELHO REGIONAL DE MEDICINA DO ESTADO DE PERNAMBUCO - CREMEPE
DEPARTAMENTO DE FISCALIZAÇÃO**

30.60. Sala Parto



30.61. Lavabo anexo Sala Parto



30.62. Mofo area lavabo sala parto



**SERVIÇO PÚBLICO FEDERAL
CONSELHO FEDERAL DE MEDICINA
CONSELHO REGIONAL DE MEDICINA DO ESTADO DE PERNAMBUCO - CREMEPE
DEPARTAMENTO DE FISCALIZAÇÃO**



30.63. Berçário



30.64. Berçário





**SERVIÇO PÚBLICO FEDERAL
CONSELHO FEDERAL DE MEDICINA
CONSELHO REGIONAL DE MEDICINA DO ESTADO DE PERNAMBUCO - CREMEPE
DEPARTAMENTO DE FISCALIZAÇÃO**

30.65. Berçario Animal Sinantropico



30.66. Berçario



30.67. Berçario



**SERVIÇO PÚBLICO FEDERAL
CONSELHO FEDERAL DE MEDICINA
CONSELHO REGIONAL DE MEDICINA DO ESTADO DE PERNAMBUCO - CREMEPE
DEPARTAMENTO DE FISCALIZAÇÃO**

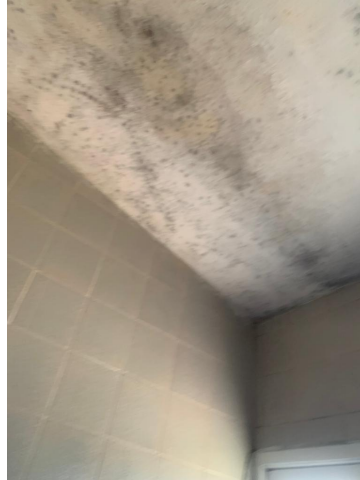

30.68. Berçário Mofo



30.69. Repouso Medico





**SERVIÇO PÚBLICO FEDERAL
CONSELHO FEDERAL DE MEDICINA
CONSELHO REGIONAL DE MEDICINA DO ESTADO DE PERNAMBUCO - CREMEPE
DEPARTAMENTO DE FISCALIZAÇÃO**

30.70. Repouso Medico



30.71. Repouso Medico



30.72. Repouso Medico



**SERVIÇO PÚBLICO FEDERAL
CONSELHO FEDERAL DE MEDICINA
CONSELHO REGIONAL DE MEDICINA DO ESTADO DE PERNAMBUCO - CREMEPE
DEPARTAMENTO DE FISCALIZAÇÃO**



30.73. Repouso Medico



30.74. Repouso Medico





**SERVIÇO PÚBLICO FEDERAL
CONSELHO FEDERAL DE MEDICINA
CONSELHO REGIONAL DE MEDICINA DO ESTADO DE PERNAMBUCO - CREMEPE
DEPARTAMENTO DE FISCALIZAÇÃO**

30.75. Repouso Medico